頂上潤膚美容劑
孩兒面
品質…高 色澤…白
調製…匀 香韻…濃
除斑消痣 助美增妍
精裝孩兒面軟霜 出品
上海中法藥房發行

大美晚報

TA MEI WAN PAO (AFFILIATED WITH THE SHANGHAI EVENING POST & MERCURY)

上海之標準鐘表大王
史惟記總行
牌子最老 貨品最高 機件最固 定價最廉
本行服務社會四十餘年 名聞全球 向不虛偽
本行附設修理部敬告各界
[illegible]

紐約加拿大銀價畧有下跌

中華民國二十四年四月念八日（星期日）本日一張半 共計八頁 合售銅元五枚（第八一九號）中華郵政特准掛號認為新聞紙類

美國擴充海軍 新建六十八艦

下院通過經費四億五千萬金 英法意各國亦在積極擴充中

〔日聯社東京二十八日電〕美國下院昨於二十六日將一九三五—六年度之海軍豫算案通過、內容爲新造艦艇二十四艘之建造費總計爲四億五千萬美金、上院亦當不加修正而通過之、美國海軍自一九三四年與一九三五年度增造艦艇爲四十四艘、在此兩年間增加之新艦、共計達六十八艘、已實施大擴充計畫、茲將該項計畫自本年四月七日至現在之實況錄於左、

自一九三四年度與五年度已起工之兵艦航空母艦二艘、乙級巡洋艦七艘、驅逐艦二十九艘、潛水艦六艘、以上共計四十四艘、

一九三五年度至六年度已起工之兵艦乙級巡洋艦二艘、航空母艦一艘、驅逐艦十五艘、潛水艦六艘、以上共計二十四艘、

此外尚有甲級巡洋艦一艘、亦可起工建造、並豫定一九三八年竣工、結局當達到二十五艘、至上項時期中之英、法、意等三國着手建造之艦艇、其內容大致如左、

△英國▽航空母艦一艘、乙級巡洋艦四艘、驅逐艦九艘、以上共計十七艘、自一九三四年度至五年度起程工建造者乙級巡洋艦三艘、驅逐艦九艘、潛水艦三艘、以上共計十五艘、在此二年間、合計起工建造者共達三十二艘、

△法國▽一九三四年度起工建造者主力艦一艘、驅逐艦一艘、護衛艦六艘、以上合計九艘、一九三五年度豫定起工建造者驅逐艦一艘、潛水艦二艘、總計在此二年間着手建造之艦艇、共達十二艘、

△意大利▽主力艦二艘、

據以上所列數字觀之、則主要海軍國力謀擴充海軍實力已甚明顯矣、

墨西哥禁銀出口 嚴防投機牟利

總統勸告民衆與政府合作 投機者當用嚴厲手段對付

〔哈瓦斯社墨西哥京城二十七日電〕自政府下令禁止白銀出口之後、全國各銀行均宣佈停業、至星期一日爲止、總統卡爾狄那斯將軍、頃發表告民衆書、謂銀價升漲之後、投機行爲、即繼之而起、政府因欲加以制止、乃不得不收回硬貨而代以紙幣、但投機家若欲利用時機、從中牟利、則政府當以嚴厲手段對付之、毫不猶豫、望全國人民、均與政府合作、俾此種嚴厲手段、得以避免云、財政部製銷羅貝士、業與美國大使館商務參贊洛凱脫格乘飛機遄赴華盛頓、俾與美國財長摩根曹會商一切、財政部長巴索爾斯宣稱、銀幣在三十天之內、尚可流通市面、國家銀行即在此一期間之內充分發行紙幣、以資替代云、財部頃又下令禁止銷毀銀幣或輸往國外、至政府所收回之銀幣、係用以增加硬貨準備、以之担保紙幣、

美加銀市跌落四分

〔哈瓦斯社華盛頓二十七日電〕財政部購進白銀所定之價、在星期一日以前不致變更、加拿大蒙脫里阿及紐約兩處市面、因美國政府行動不可捉摸、銀價較之昨日、業已跌落四分、此際政府購進之數、至屬微小、尼瓦達州民主黨參議員麥克卡倫、會與財長摩根曹會晤、要求立即提高銀價全一元二角九分、財長無所表示、

墨國發行小紙輔幣

〔路透社墨京二十八日電〕政府昨日下令收回流通於市之銀幣、後宣布將發行每張一批索之小紙幣、於輔助現流通之紙幣、現料批索對美金之兌率將制定以三元五角合美金一元之新價格、據謂政府之出此、乃爲美國白銀政策引起銀價暴騰所迫、不得不然云、

美國不擬重定銀價

〔路透社華盛頓二十七日電〕財長摩甘索今日聲稱、本星期內政府將不宣布變更收買國內新出礦白銀之價格云、今日民主黨參議員麥克迦倫語新聞記者、謂渠已與財長摩甘索討論一般白銀局勢、但財長並未表示政府將有何種舉動云、

黃紹雄談 浙省財政建設

量入爲出以緊縮求平衡 來滬理私事日內即返杭

〔本埠訊〕浙江省政府主席黃紹雄、因事於昨午乘自備汽車由杭到滬、日內即須回杭、記者今特往訪於其善鐘路寓所、據談浙省財政建設等情甚詳、茲分誌如次、

……收支不敷……正謀辦法……黃氏謂浙省財政、雖已有進步、但尚未能收支相抵、此半年來、猶缺少二百八十萬元、彌補辦法、現正在籌商、標不外撙節開支、取開源節流之道、

……田賦收入……財政入宗……浙省多田畝、農業發達、故田賦收入、爲財政之大宗、查浙省財政、過去多數向於量出爲入、今而後惟有量入爲出、能收入幾何、再做須幾何之事、能使能達到收支相抵、

……建設方面……至於建設方面、去年以三百萬之款從事、首重水利、如開濬河流、再則擴充農事、如改良蠶種及蠶絲、以及省縣道路之開闢等等、現諸事均在繼續進行、尚談不到若何新計劃、

……不多勾留……即行返杭……前傳浙省計劃與實部合辦一大規模絲廠云云、黃氏謂並無其事、並謂實部此次計劃在浙省温州地方創設一紙廠、此事以廠址既在浙省、當然與浙省不無關係、黃氏未表示、此來探視其夫人病況、並料理其他私事、並無公幹、最近亦不欲晉京、在滬留一二日、即須返杭云云、

陳公博來滬 巡視各事業

又實業部長陳公博氏、前循浙省府主席黃紹雄邀約、於二十六日過滬去杭、出席浙省縣長講習會講演、當晚仍返滬、寓辣斐德路旅邸、實次劉維熾等均往謁談、陳氏現今兩日、會銀諸農商銀行、酒精廠、漁市場、中央機廠等處巡視、陳氏定今晚乘夜快車返京云、

出席觀光會議 殷同經瀋赴日

在瀋時曾與土肥原等作商談 到日後擬便訪外交軍政當局

〔日聯社瀋陽二十七日電〕昨於二十六日來瀋之殷同氏已於二十七日與關東軍特務機關長土肥原氏及鐵路總局幹部人員會見、作各種談論後、當夜出席總局之招宴、復於午後十一時由瀋陽出發赴日矣、

〔日聯社東京二十八日電〕北寧鐵路局長殷同氏此次渡日、原爲出席於五月二日在東京開設之東洋觀光會議、計於本月三十日午前七時十分可抵東京車站、該氏此次東渡、或可乘機歷訪外交與軍部當局、探聽日本方面之真意、進而謀中日經濟提攜之具體化、

美經濟團招待處 今日歡迎全體團員

明晨該團第一批飛粵

〔本埠訊〕美國經濟考察團招待處主席張嘉璈暨全體執行委員、定於今日下午五時、在虹橋路西別墅舉行茶會、歡迎考察團全體團員及眷屬、並邀請各界領袖作陪、屆時必有一番盛況、明晨該團第一批將乘中航公司機南下飛粵、經過廈門福州時、將作短時間之考察云、

葡屬大西洋 阿索利斯島 大地震

死傷損失頗重

〔路透阿索利斯島波達迦達二十八日電〕葡萄牙大西洋屬地阿索利斯島、今晨發生強烈地震、羣島中最大之素美格島、受震最巨、畢比拉脫特城死傷損失最重、當此間初震時、居民大恐、咸奔出戶外、幸房屋坍倒者僅數幢、而居民受傷者亦僅數人、按阿索利斯島本爲火山區域、常發生地震、一九二六年八月三十一日該島荷達城曾遭大地震、損失慘重、查波達迦達爲各島中之最大口岸、

桂行自治 裁撤市縣

〔本報香港二十八日電〕桂省府以實行自治、擬將省會桂林市及各縣公安局裁撤、提高區鄉鎮職權、以實現地方自治、

俞飛鵬 定期來滬

視察交通機關

〔本埠訊〕交通部次長俞飛鵬氏、於日前返國時、即擬視察本埠各交通機關、惟因歸國後、始須向各方報告、致無暇及此、昨據本埠電政機關消息、俞氏已定日內由京返滬、下月初來滬視察本埠電報局電話局國際電訊局及郵航各機關云、

國際漫畫 在債台高築之上，經濟恐慌之中，第二次大戰之恐怖，又瀰漫全歐！

荷蘭油船 駛入日本軍港

被控有間諜嫌疑 罰金二千並沒收船隻

〔日聯社台灣打狗埠二十七日電〕今日台南高等法院分院宣判將荷蘭油船Juno號沒收、並罰款日金二千圓、蓋以其違反日本海軍法令第三條也、

荷蘭油船載量爲二千三百四十五噸、係英國註冊、懸掛英國旗由日本軍艦於四月九日押解進馬公運港、日本當局認其有間諜行爲、當即傳其船長問話、船長稱因遇大風、乃駛入暫避、

昨日在法院開審、證明當時大風之速度係每秒鐘六米突、法官認爲理由不充足、並且未得日本政府許可、擅入日本軍港區域、着即罰款二千圓、該船一併沒收、

該油船載有人員二十八人、中國人二十、荷蘭人八、一併斥逐、

此在兩個月中此係日本當局第二次藉口違反日海軍法深入日本軍事區域而扣留外籍船艦也、二月二十三日美國油船Elizabeth Kwanlton擱淺於東京附近之該地係嚴重軍事區域、會蒙重大間諜嫌疑、及後調查清楚、方始放行開去大阪、

日將開 地方官會議

〔華聯社東京二十八日電〕岡田內閣成立以來、迄未召集地方長官會議、今鑑於第六十七屆會議已完畢、定於五月三日起、在東京召集該會議一週、開會初日、岡田首相、廣田外相及高橋藏相、各將作內政外交財政政策之訓示、以期使地方徹底中央政策、後有關於各項問題、由主管長官、予以指示云、

美使詹森 明夜赴京

一個月後返平

〔本埠訊〕美國駐華公使詹森、於前日由平南下來滬、參觀倫敦古物展覽、業已數日、頃據美方消息、詹使已定於明日由滬乘下午十一時夜快車赴京、在京作一個月之短期勾留、然後由京返平云、

停車以後終無辦法 民生紗廠正式停業

外紗傾銷資本太少周轉爲難 人欠欠人相抵有餘乘機結束

〔本埠訊〕棉紡業不景氣聲中、華倫路一號至五號民生紗廠、復告正式停業、該廠人欠欠人、尚能相抵、現已延律師會計師清算中、茲誌華東社記者所得詳情如次、

去冬停車 該廠創於民國十年八月、資本金七十萬元、實收五十萬元、董事長係已故報界前輩史量才、徐采丞、王少伯爲經協理、陶山歸任廠長、金洪振、姚聲遠爲總工程師、有九百紗錠、四百線錠、布機一二八架、工人八百餘人、創設以來、營業尚稱發達、奈自去歲棉貴紗賤後、該廠亦頓受威脅、於是在總結束時期、不得已暫告停車、

正式停業 該廠暫告停車後、總理徐采丞、即分頭向各股東商謀復車辦法、以冀於今春開市後、繼續營業、奈今年獻歲後、金融更較去年緊縮、遂迭次召開臨時董事會、終無辦法、於是於日前經臨時股東大會議決、宣告停業、並委託律師代爲清算、

律師談話 據代理清算之吳麟坤律師向華東社記者稱、民生停業、全係受外紗傾銷之影響、該公司終以資力太少、無法營業、頃機件資財可值一百餘萬、欠人者七八十萬元、人欠欠人、尚可相抵有餘、公司當局、雖宣告清理、惟尚擬在可能範圍內、設法復業云云、

代表公告 該公司頃延吳麟坤、陳忠臻律師、及奚玉書會計師代表公告清算云、據當事人上海民生紡織股份有限公司總經理聲稱、本公司因受時局影響、股本虧折約達三分之一、因此經臨時股東會議決擬招募新股補足虧折、否則決定宣告清算、值此銀根緊急、招股仍無辦法、爲此不得已遵照股東會議決案委託貴會計師貴律師代爲宣告清算、等情前來、據此爲特代表公告、凡該公司債權、務希於十四日內向清算處登記、所有債務、亦限於十四日內向清算處歸清、除呈報主管官署外、特此登報公告、

德希特勒 大捕教士

〔路透柏林二十八日電〕福音教會諸教士在胡丹堡舉行年會後、曾呈請希特勒准福音教堂當衆宣讀反對新異端主義、並促速取銷正行之取締計畫、但觀本星期內復有教士及教會職員多人被逮、此項請願、似無效果、星期六日有福音教會教士兩人被逮、經問話後、即予開釋、但尚有教士一人亦於星期六日下午被拘者、現仍羈禁秘密警察總部、星期六日乘暮警察曾搜查反對派教士領袖尼摩勒之辦公室、抄去文件若干、並因職員兩人有以消息供給外報之嫌疑、加以拘禁、目下反對派教士拘於集中營者、共有三十五人、諸人之髮、均被剪光、並受其他種種虐待、聞天主教區亦有多人被逮、內有尼多人、因被控違背外幣取締法、已押禁此間女獄、惟天主教徒皆信諸尼之被逮、均爲人嫁禍所致、

希特勒 肅清輿論

〔哈瓦斯社柏林二十七日電〕日昨政府頒布命令各種報紙、凡屬代表私人利益或未經國社黨核准者、均禁止出版、即天主教耶穌教所屬各報、亦在禁止之列、國社黨外交事務組主任羅森培、頃向民衆觀察報發表宣言、關於此項命令、有所解釋、謂天主教耶穌教所屬各日報、雖加以禁止、但屬宗教性質、而不涉及政治問題之定期刊物、則屬例外云、羅氏以爲天主教所屬各日報、現仍保持前中央黨所奉行之政治的羅馬教義、尤當予以取締、謂德國報紙業、此後不復爲私人或團體利益所控制、各有限公司不許發行報紙、各報當由編輯人實行負責、未可以掛名了事云、按德國輿論機關內、尚有猶太人若干殘餘勢力、上項命令、即重在剷除此種勢力、

星加坡 自由港之破滅

經濟統制政策下應廢除

〔華聯社星加坡訊〕新加坡原爲自由港、由百餘年前萊佛士爵士開埠以來、本埠政府均抱此種政策、然時過境遷、近來情形、與前比較、殊覺不同、故有提議取消新嘉坡自由港之政策、對於種種進口品課以[illegible]徵收入口稅、如去年實行之棉紗限制、可謂廢止自由港之先聲、然在本埠經商多年之巨賈、對此政策、則極端反對、謂有背自由港原則、惟後進者、因其利害關係、則表贊成、因此各成一派、議論紛紜、[illegible]

現時國際狀況下 英國外交政策之解剖（五）

（外論社譯：蘇俄·拉迪克專著）

（二）英國政策之矛盾的傾向

此種轉變已使英國之均衡政策無所實施、且不僅如是、尤有甚者、英國已失去島國之優勢、反成爲空軍與潛艇供給之弱點。處於此種狀況下、英國之外交思想可以分爲三種傾向。

第一派爲孤立派、但無關重要。此派之代表爲比成爾布洛克爵士之報紙、渠等主張英國不干涉歐洲事、英國祇努力如何加強與自治領土與殖民地之關係、以代替日漸縮小之國際市場、英國應該加強帝國之國防、非帝國利益受威脅時、不宜作戰。

此種政策之不能實現、無容置喙。試問：如果任何一國危及英國之利益、則將如何？比成爾布洛克爵士之答覆、必爲吾人將與之一戰。爲保護英國之利益、必然出於一戰、而問題在必要時尋找同盟者。此種情形必然推翻孤立派之理論。當十八世紀時代、於危急時、關於同盟之談判、可以延長數月、其時之外交人員僅騎馬車爲交通工具而軍隊之開拔、亦賴步行、今則不然、敵人乘飛機每小時可行四百公里、在戰時尋找同盟、恐已措手不及、關於孤立派之政策、尚有其實際因子、

此派之企圖、在盡可能維持英國之中立、在未來戰爭中、英國設能如美國在第一次大戰中所盡之作用（中立）、則大部分英國資產階級將歡迎之不暇。在和平主義者所組織之一和平表決一中、已完全反映出英國人民對於戰爭之觀感、英國資產階級之利益、亦要求不參加戰爭、且恐因參戰而破壞帝國。所以必須承認孤立派之意見具有實際意義者、即係以此爲根據。有時、且能與民衆之和平主義的情緒相混合。

英國外交思想第二派、對於要求重分世界之國家較爲接近。此派思想之基礎、略如下述。認德日之處境較其各帝國主義者爲困難。是以德日要求重分世界。假定此種軍事傾向於反對中國、則中國、可以避免戰爭之危險。其結果雖不免於一戰、但英國不至被牽入、且不僅如是、戰爭可以形成新的銷受市場、英國尚可在戰爭中取得經濟上之利益、戰爭可以削弱參戰國。無論在東方或西方發生戰爭、必然向於反對蘇聯。且以此種戰爭爲一種幸事。惟蘇聯係一強國、德日兩國更大之困難、且亦必歷時甚久、戰爭勝利屬於德、日兩國更須動員極大之力量。即使帝國主義能夠戰勝蘇聯、結果、各國之原氣將爲之大傷、以至不足危及英國。此種觀點之最標準的表現、爲每日郵報在本年二月二日所登載之論文、該文謂：

「英國行動之路線、應依據何種原則？在錯綜矛盾之英、法政治路線中、僅有一條路線可循：即英、法間締結自衞的聯盟。同時、每一國必須保證歐洲其他國家之沿海領土完整、並保證其他國家不受之侵略。意大利對於此種聯合亦必樂於參加、於是、可以成立新的三國同盟。此種同盟、有充分之實力與影響、故必能使德國大爲讓步。爲造成永久的和平、德國之讓步、實爲必要。但必須明白規定、在東歐、德國應能自由活動。對此、希特勒亦認爲合理、絲毫不危及德國。英法此種協定之實現、則對於德國向東歐擴張、將採取冷靜的態度。此或具有極大意義。蓋英、法、意三國人民應該承認、今日之德國不再願受凡爾賽和約之限制」。

蘇聯、關於遠東、即對於日本侵略華北、亦絲毫不加反對。

此種政策之要點：第一、與法國聯盟——符合「觀察」報——英國許德國向東活動、不僅英國金融資本、即在自由派之間、此種意見、亦流行。

此派以鞏固英國爲首、吾人一讀三月份「圓桌」報紙關於允許德國向東發展之解釋、則此派代表僅在文字上與路特米爾之政綱（即每日郵報所提之意見）稍有區別、不至發生戰爭。德國之擴張祇經過和平之形式、不僅限於洛特米爾與保守黨中之最反動者、且得到政府中一部分保守黨員之擁護、即自由黨之具有此種傾向者、亦不乏人。

英國外交思想第三派、以前任太晤士報主筆斯迪德及「觀察」報主筆哈衞文爲代表。在國會中以張伯倫爲代表。此派認爲新的戰爭將無可避免、終必到來、在現時各國矛盾狀況中、英國應幫助締結互助公約、而英國亦將被牽入此等讀助公約、是以英國認爲互助公約、足以鞏固和平之有效的方法、而有關係各國之共同行動、足以威脅侵略者。

之英國外交政策在現階段所見之目的、爲保守國之資產、而冒險參加戰爭、在英國亦無所獲、不過對於具體的國際問題、已有了解、然後始能達到安靜之多瑙河、至海參崴一帶、爲一種幻想、所謂東方歐洲、實包括南大洲、假定戰爭、僅限於東方之範圍、延及南大洲、則此種戰爭將決定歐洲之命運。

大美晚報
Ta Mei Wan Pao
AFFILIATED WITH THE SHANGHAI EVENING POST AND MERCURY
社址　上海愛多亞路十九號三樓
電話　八四〇八〇　八四〇八六　八四〇八七　八四〇八八　八四〇八九（共五綫）
電報掛號　八四〇八
發行者……Post-Mercury Co., Fed. Inc. U.S.A.
發行人……石克蕾 (T. O. Thackrey)

評破產法草案

破產法草案初稿，都四章十篇一百六十條，業於日前經立法院公布，並徵求各方意見。慨赭言，「立法院民法委員會，奉院令，從事起草，先從搜集參考材料入手，而次之以商定要點，又次之以擬訂條文，前後開會三十餘次，乃克完成……」。今又限期至五月五日，徵求各方意見，其任事之勇，用心之細，良堪欽佩。查吾國本無所謂破產法，遜清方有破產律之公布，迨至民初，又有破產法草案，但未見諸實施，民十五，北京政府始通令各法庭暫行適用。今值工商凋敝，倒閉頻聞，農村崩潰，糾紛時起之際，而有破產法之草擬，期成為正式法律，以應急需，夫誰不嘉立法院之努力！

該草案值得稱頌之點甚多，如免除制度之規定，膨脹主義之採納，與夫先和解而後破產之實施，均其彰明較著者。但其值得稱頌之點，亦往往為應行注意之點，或應行修改之點。如免除制度膨脹主義其一也。按免除制度，即破產債務人依協調或破產程序已盡其淸償之能力者，其債務未能淸償之部分，視為消滅之謂，而膨脹主義，亦即破產債務人之淸償義務，僅限於調協或破產程序以前之意。草案初稿第一百五十條規定：「破產債權人依調協或破產程序已受淸償者，其債權未能淸償之部分，視為消滅」。所採係免除制度膨脹主義，毫無疑義。如此固為破產最良之制度，為破產最良之主義，有行之者，英國是也，但英附以無詐欺之條件，換言之，即調協或破產程序終了，若發見調協或程序終了前有詐欺行為，破產債務人仍不能逃其淸償義務。在我國通行之破產法草案，在相當條件之下，亦經採用。所謂相當條件，即（一）情節可原（二）已淸償一半以上。今破產法草案初稿，並此相當條件而無之，為破產債務人計，可謂至矣盡矣，但值茲各種財產登記尙未辦理登記，或登記尙未完善之際，破產債務人隱匿財產非常容易。此而實行，破產債權人將必蒙莫大之影響，而一般不良之徒，得利用破產以自肥，豈得謂平？他如工商放款等，亦必將波及。此應請立法院注意修正或設法救濟者一也

其次，關於破產之規定，應力求普遍而概括，換言之，即對於各種債權，均應兼顧，而破產法草案初稿則否。破產法草案初稿，僅有承租人之破產宣告，其第七十九條規定：「承租人受破產宣告時，雖其租賃契約定期有限，出租人或破產管理人得終止契約」，如此為出租人計誠善矣，但若出租人受破產宣告時，承租人應如之何，則未有規定。再則租賃契約不過契約之一種，租賃契約之外，尙有所謂承攬契約，買賣契約，僱傭契約，合夥契約，寄託契約，委任契約，運送契約……。若遇此種契約中之一方受破產宣告，他方應如之何？反而言之，若他方受破產宣告，此方應如之何？均應有所規定。今獨詳於租賃契約，而忽略其他，且於租賃契約又僅詳於承租人之受破產宣告假尙未能詳盡，此應請立法院注意或加以補充者二也。

第三，關於破產宣告之效力自宣告之日為起點，各國破產法均有規定。良以如無規定，將弊竇叢生，危害債權，莫此為甚。今我破產法草案初稿，對於此點，竟付缺如。由是宣告之日之行為，是否認為破產宣告前之行為抑認為宣告後之行為，未之規定，易起爭議。此應請立法院注意補充者三也。

最後，關於體例，或亦不無可議之處。查對於破產法之體例，可分為三類，第一類，採混合制，英國屬之，即將破產之實質法與手續法分別規定，第二類，採分列制，德國屬之，即將破產之實質法與手續法混合一起，第三類，法國屬之，與英相近，不過但於手續法而已。究竟何者最善，人各一說。但我國之民法商法等，概採德國體例，今破產法亦應採德國體例，如此方自成一系。猶有進為者，破產法涉及之範圍甚廣，舉凡民法商法，幾無不在其中。就此點而論，亦應與手續部分分別規定，況歷來我國破產程序多援用民訴程序也。此應請立法院注意研究者四也。

以上吾人所見，係根據各國法規，作誠意之探討。倘立法院再就此數點，或加以修改，或加以補充，或加以研究，將來之破產法，必能盡美盡善，蔚為大觀，達到其所期望之目的。因立法院徵求意見，故願敬獻芻蕘也。（轉載天津益世報社評）

中央運動場
回力球
每晚八時起賽
星期日午后加演日場
霞飛路亞爾培路口

精彩遊戲
萬衆歡迎

1 杜拉地	2 依拾多	3 拉來	4 拉弗司	5 歐禮沙	6 爾地兒
1 爾加	2 沙特浪谷	3 阿蒙地	4 爾魁地	5 蘇羅沙伯	6 歐蘭加
1 杜樂仙	2 賈多	3 依甲蘇	4 依思高	5 古禮地	6 拉飛爾
1 拉摩司	2 古巴龍	3 齊棣法	4 白羅地	5 加拉地	6 亞爾培地

德國埋頭蠻幹 竭力前奔掀燃大戰烽煙

俄眞理報揭露實際祕密 法前首相呼籲英法一致警戒 德國外長巧辯聲明痛斥蘇俄

國社黨外長著文作聲辯

又德國國社黨外交部長洛森堡氏、近著一文、辯明德國再軍備之正當、其原文如下、德國政府之再軍備宣言、係德國獨立國家主張正當之權利、世界大戰終了後至今十五年間、蘇聯合國方面藉凡爾賽條約為工具、在各種口實之下、拒絕德國之主張、在另一方面、則不顧放棄自國軍備縮小之義務、造成有史以來未曾有之大軍備、對於攻擊德國再軍備宣言之徒、吾人唯有以下記之辭句「以答覆之」[illegible]

承認軍備目的在抗蘇俄

[illegible]

（續）[illegible]

美國遠東政策在轉換中

〔外論社〕密勒氏評論報稱、近來美國所出版之各種書籍報紙及雜誌、均對於[illegible]

加拿大與遠東國際關係

[illegible]

[illegible]

銀花

共舞台 玲玉香消記將輟演 因新封神榜排練就緒

本埠共舞台排演玲玉香消記以來、瞬將一月、雖受觀衆歡迎、口碑載道、但以新排之新封神榜、綵頭佈景早已就緒、亟欲與社會人士相見、故已決定於下星期三日起將玲玉香消記輟演、改演新封神榜。

南京各報影刊談座會

〔南京二十七日電〕京各報影刊、今日在國際戲院開談座會、有此次出席影展代表余仲英、孫梓籍、演講赴俄動機及感想、聽衆數百人。

『大地之春』被扣留 近因劇本未通過 又因曾拍神怪片

上海暨南影片公司經理黃槐生及全體演員前應首都某戲院之請、來京表演「玲玉香消記」、雖曾座甚盛、但首都輿論界均不謂然、大加攻擊。暨南公司曾在滬攝製「大地之春」影片、[illegible]

今日電影

戲院	影片	時間
南京	生死關頭	二時 五時 九時一刻
大光明	風流皇帝	二時 五時 九時一刻
大上海	江湖豔跡	二時 五時 九時一刻
卡爾登	下集荒島歷險記	二時 五時 九時一刻
國泰	兒女英雄	三時 五時 九時一刻
巴黎	藝苑血影	三時 五時 七時 九時
九星	科學權威	三時 五時 九時一刻
光華	王先生的祕密	二時 四時 六時 九時
恩派亞	舍台歌舞	三時 五時 七時 九時
榮金	國際馬戲團	三時 五時 七時 九時
辣斐	愛斯基摩	三時 五時 七時 九時
卡德	絳珠	三時 五時 七時 九時
西海	王先生的祕密	二時 四時 七時 九時
明星	上集玉珍珠	二時 四時 七時 九時
麗都	春蠶情史	二時 五時 九時一刻
金城	無愁君子	二時 五時 九時一刻
新光	落花時節	二時 五時 九時一刻
中央	逃亡	三時 五時 九時一刻
浙江	上集科學權威	三時 五時 七時 九時
蓬萊	新女性	三時 五時 七時 九時
東南	空谷蘭	二時 四時 七時 九時
共和	新女性	二時 四時 七時 九時
光陸	[illegible]	三時 五時 九時一刻
虹口	[illegible]	[illegible]
威利	大富之家	三時 五時 九時
融光	[illegible]	三時 五時 九時
新中央	空谷蘭	三時 五時 七時 九時
山西	桃花潮	一時 五時 八時半
上海	[illegible]	三時 五時 七時 九時
華德	唐伯虎	二時 四時 七時 九時
萬國	再會吧上海	三時 七時 九時
東海	空谷蘭	二時 四時 七時 九時
百老匯	貓	三時 五時 七時 九時
天堂	銀漢紅牆	三時 六時 九時
世界	空谷蘭	三時 七時半

可學 速記及打字
女子欲有一技之長以謀生乎？
南京路大陸商場三樓三〇九A號房間
華僑女士親自教授
隨時可學
PITMAN'S SYSTEM
祇收女生

▲早班 上午九時至十二時 每月十元
▲午班 下午二時至五時 每月十元
▲夜班 下午五時至七時 每月八元

中滙內衣公司
法租界八仙橋黃金大戲院舖面
春季大減價 照碼九折 最後一天
白紡綢襯衫 每件二元六角半
漂白斜文襯衫 每件八角五分
上等白府綢襯衫 每件一元五角半
開四咪網球衣 每件一元九角半
特設大犧牲品
最新運到英國名廠透涼麻紗襯衫原料美觀 每件二元二角五分
眞絲美術領帶 每條實洋一元
格子麻紗大翻領衫 每件售實洋七角半

衣食

愛多亞跳舞研究學社
每日教授時間 下午三時半至六時 每日下午七時至十二時
▲學費一元 ▲練習八次
▲奉送香茗 ▲歡迎來賓
（地址）愛多亞路四八〇號（對面）
（電話）三三九四四

招生

大美晚報分類廣告

大康記舞台
地址 英華街二馬路
電話 樓上九〇二一〇 樓下九〇二一〇二
注意本台每逢星期加演日戲
今天日戲：陳鶴峯 蘇蘭舫 陳麗芳 趙栖雲 張翼鵬 張國斌 楊保森 陳麗芳 臨江驛 仁寺能 湖北 河州 汾灣 王佐斷臂 八大鎚 張翼鵬 楊保森
今天夜戲：粉菊花 百草山 蘇蘭舫 陳鶴峯 張國斌 妻同惡報 陳麗芳 楊保森 趙栖雲 全本四郎探母 張翼鵬 張國斌 蘇蘭舫 張質彬 花琴琴 今夜初次公演 武松 前後部 蓋叫天公子
日戲價目：特別官廳七角 優等官廳四角 頭等正廳二角 特別月樓六角 優等花樓三角 頭等包廂二角 三樓包廂一角
夜戲價目：特別官廳一元 優等官廳六角 頭等正廳四角 特別月樓八角 優等花樓五角 頭等包廂三角 三樓包廂二角

醫藥
統治內外各科 蔣紹宋醫師
診所 保康醫院 西藏路牛莊路口 電話九二九四一 時間 上午九時至下午四時

北平王志雄 由粵返滬
◎來客毋須開口◎能知道你父母存亡◎能解決一切難題◎預知新年造化
能辨別你妻妾美惡 能解決你家庭變化 能明瞭你現處境遇 能察出你得失之因 能發告你臨時禍福 能剖解你心腹隱情 週報來談相祇取五角
能審查你子女多少 能決定你兒弟有無 能判別你謀事成敗 能指示你宜進宜退 能指引你處世立身 能斷定你戀愛前途 能盡告你終身結局 推算不甚靈驗原洋奉還
鐵筆批命 細終身一元 詳批三冊二元 寓西藏路百這件一元 東新橋二角五號外
命相

閩縣鄭中治石 亞廬（五）

潤格

無線電

北平電台將換新機
節目增多電力加强
錄用女報告員二名

〔北平通訊〕近代科學發達交通事業尤屬突飛猛進無線電亦爲交通事業之一種宣揚文化傳播消息，舍此莫屬，千萬里之外，可以互相談話，一如對面，至於普及娛樂，利用之以作社會教育之工具，猶其餘事，我國科學落後、凡百事業，莫不落於工業國家之後，即廣播無線電台一事，歐美各國，莫不踴躍提倡，紛紛設立强力電台，如俄國新設之一百二十萬瓦特大電台，美國新西納底之五十萬瓦特，均爲世界强大電台，此外英德日法，各有十萬瓦特之强力電台，我國南京之七萬五千瓦特中央電台，亦爲二年來之新設施，均佔世界一席地，然而若與各國大小電台，誠不可同日而語者，視諸上海一商埠，電台林立，雖多至四五十家，然電力多係一百瓦特左右之小電台，距平二三千里外，即爲失效，不能謂非憾事，近年來積極提倡廣播事業，如河北五百瓦特電台……

[illegible]

無線電在無錫
已成普遍現象

雲年

提起無錫的無線電，正是全城普及，發達非常，假使你在每一個較高的樓屋上，都望遠眺，那裝置的天線，縱橫竹竿，密佈得像蛛網一般，上邊……北神廣場，居住的草棚，也……有……的礦石機……

……

國際漫畫

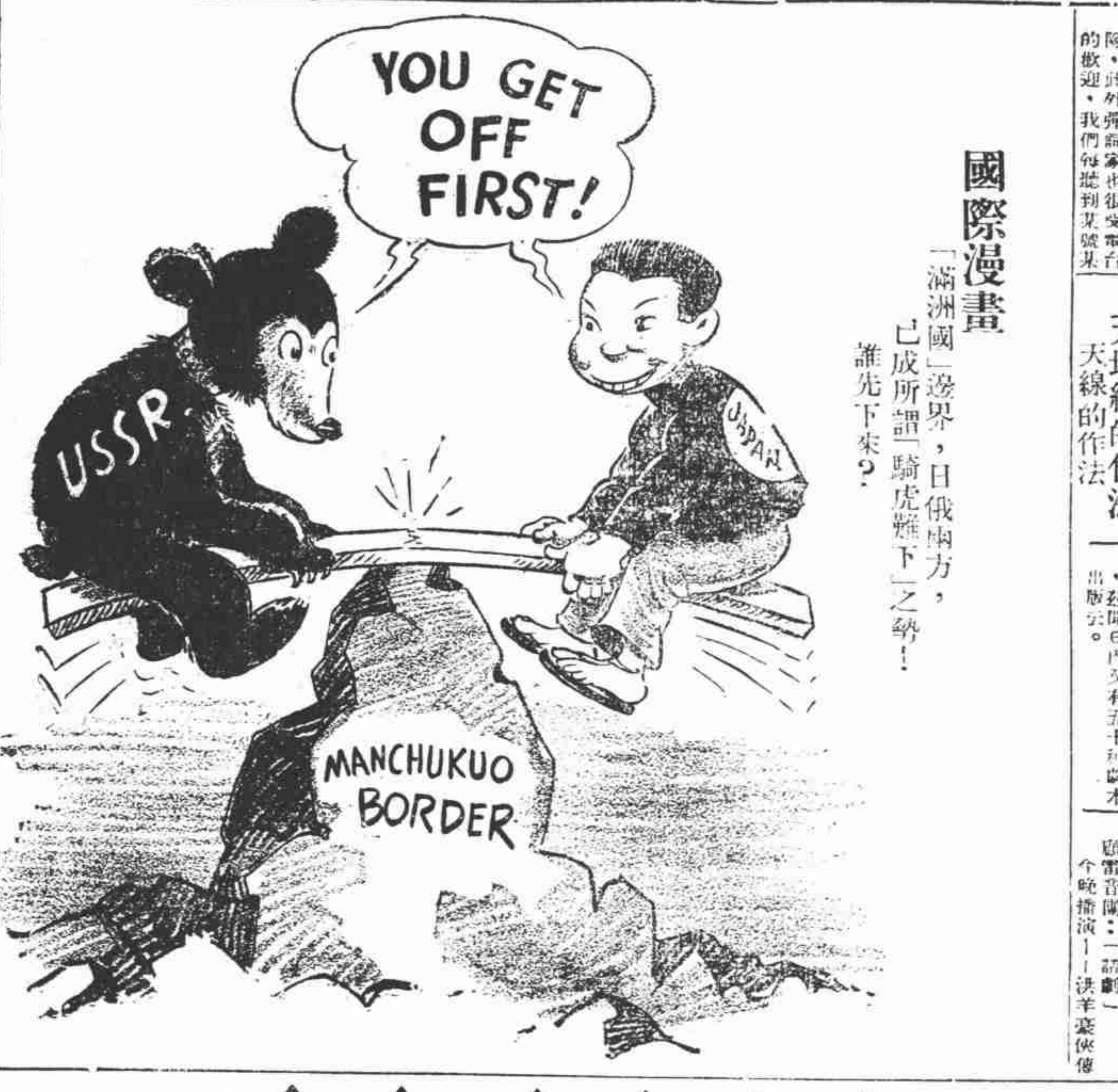

「滿洲國」邊界，日俄兩方，已成所謂「騎虎難下」之勢！誰先下來？

在播音室裏
劉素琴香豔得像玫瑰
黃君甫依然一付傻氣

青萍自錫

在這爛人靜的深夜，也是一個落花時節的時候，無錫電台，特地邀請玲玉……

……

假如你是我的學生（上）

余定康譯 Grette Stueck Gold

普通學唱歌的青年常感到設若他能得一有經驗的專家爲師，指出他的困難之所在，導之走向他自己的立身之道，他一生的美夢便不難實現了。反之，專門的歌者，常渴望着能得到一個機會和唱歌的學生談談，發洩由多年苦工所發展得來的理論，但因爲我自己忙得不可開交，既然沒有多餘的時間作個別或私人的談話，只好借這裏的篇幅，和大多數的唱歌學生作一次清談了。

……

獻給歌詠團里的指導者

……

天地線的作法

無線電小常識

廢物利用

地線的作法

一、……
二、……
三、……
四、……
五、……
六、……

出版新訊
鷓鴣集已發行

……

今晚節目

—六時起—

▲國華……週率一二〇〇週波
▲中西……週率一〇四〇週波
▲友聯……週率八八〇週波
陳蓮卿祁蓮芳：「彈詞」
▲華東……週率一三六〇週波
顧雷音團：「話劇」—洪羊囊俠傳
▲東方……週率一〇二〇週波
玫瑰團：「歌唱」
老三六（前奏曲）
一封快信（張如）
浮雲掩月（文仙）
我願意（吳芳）
離別了姑娘（曼麗）
春朝曲（玲玲）
豔陽天（張如）
努力（周恭文仙）
▲李樹德……週率九四〇週波
美玲團：「歌唱」
寄生草（前奏曲）
農村影（靜美）
浮雲掩月（琳俐）
永別了我的弟弟（雪麗）
小鸚哥（佩佩）
新女性（莉玲）
祝你晚安（琳俐）
▲元昌……週率一一二〇週波
湯蝶花：「談故事」

—七時起—

▲楊氏……今晚播講—聊齋誌異
▲新新……週率七八〇週波
上海歌劇社：「歌唱」
▲建華……週率七四〇週波
明月社：「歌唱」
▲同樂……週率七二〇週波
大上海歌劇社：「歌唱」
▲華東……週率一三六〇週波
沈菊隱：「文化滑稽」
▲敦本……週率八〇〇週波
張雲亭蔣玉泉：「彈詞」—玉蜻蜓
▲國華……週率一二〇〇週波
顧雷音團：「話劇」—果報錄
▲華興……週率一二六〇週波
劉春山盛呆呆「潮流滑稽」
▲佛音……週率九八〇週波
王寶慶：「蘇州文書」—小金錢
▲富星……週率九二〇週波
曼社：「歌唱」

—八時起—

▲李樹德……週率九四〇週波
玫瑰團：「歌唱」
▲大中華……週率一一六〇週波
上海歌劇社：「歌唱」
▲上海……週率一一〇〇週波

—九時起—

▲國華……週率一二〇〇週波
夜鶯藝社：「歌唱」
▲亞東……週率七六〇週波
▲華興……週率一二六〇週波
▲富星……週率九二〇週波
▲水生……週率一〇八〇週波
上海歌劇社：「歌唱」
▲鶴鳴……週率一四四〇週波
▲新新……週率七八〇週波
▲佛音……週率九八〇週波
▲明遠……週率九六〇週波
▲華美……週率一二六〇週波

—十時起—

▲安定……週率八六〇週波
玫瑰團：「歌唱」

明日節目

—五時起—

▲中華……週率一〇四〇週波
▲富星……週率九二〇週波

—八時起—

▲上海……週率一一〇〇週波
▲中西……週率一〇四〇週波

—下午三時起—

▲航運……週率一一八〇週波
▲東方……週率一〇二〇週波
▲上海……週率一一〇〇週波
▲水生……週率一〇八〇週波
▲國華……週率一二〇〇週波
▲中華……週率一一四〇週波

HAEMATOPAN

海馬吐粉

海馬吐粉，爲粉狀血色素一麥精製劑，實唯一之滋養品；氣味芬芳，功效靈速！

能治：蒼白症，貧血症，結核症，虛弱症，以及神症衰弱，營養不足，胃口消失等症。

各大藥房均有出售。

德國華夫醫生大藥廠製
遠東總經理魯麟洋行
上海江西路四五一號

三大權威鵝雄海上

中央大旅社
上海五馬路正豐街口
新的精神 新的佈置 全部更新 房間最多
房價最廉 招待最週

南京飯店
上海南京路盆湯弄
電報掛號九五五五 電話九一〇〇〇號
南京川菜 南京西餐 京調精美 獨步上海 歐美彈房 供客消遣 喜慶禮堂 華麗無比 定價低廉 房間寧靜

中南飯店
上海愛多亞路
電話八〇一一〇 電報掛號二七九九
房間清潔 定價最廉 如蒙惠顧 招待週全

各埠輪站車站都有本社汽車接客 分文不取

滬市籌備紀念
五一勞働節
上午十時在小西門舉行大會
全市工人休假軍警戒備一天

〔日日社〕五月一日為國際勞動紀念節、本市總工會、擬定是日上午十時假小西門少年宣講團召集全市工人、舉行紀念大會、以誌慶祝、此次大會最注重者、為識字教育、故該會剴正製宣傳標語、屆時實貼各處、並出版特刊、內容均為促起全市工友對三八制之教育八小時、加以深切注意、並請國際勞工分局長程海峯在播音台演講、以資工人際觀、而全市工人除參加大會外、是日並休假一天、本埠各報館亦停版一天、以資休息、屆時並請全市各局頒亦通告所屬云、依照修正工廠法第十六條及修正工廠法施行條例第九條之規定、鐵路工人應於是日放假一天云、軍警機關、以五一勞動節、全體工人均於是日休假慶祝、深恐有不良份子、藉此機會、從中搗亂、防害治安、關係重要、為保護工人安全防範起見、定是日上下午實施戒備一天云、

辜仁發李淑芸
有破鏡重圓說
戚友撮合賃居漢皋
一說辜用外交策略

喧騰全國之湖南女子李淑芸控訴其夫前蔡民廳長辜仁發一案、自辜氏去官失蹤後、沈寂已久、當時盛傳雙方會進行和解之談判、以數日距離、適逢而未果、旋又傳辜逃入空門、亦非事實、去夏辜氏會擊其正室艾承枚及子女等避滬、則確有其事、但嗣後辜氏行蹤又杳然、迄今事過境遷、幾為世人所淡忘矣、不意最近忽有一驚奇消息、出於承辦李案之某律師之口述、據謂、辜仁發現逗漢口、與李淑芸捐棄前嫌、破鏡重圓、又在漢賃屋同居云、且謂此係辜李兩方之戚友從中調停撮合之結果云云、惟一說則謂、辜氏為緩和李淑芸之憤慨而有此、蓋異一種外交策略、傳聞如是、姑誌之以待事實證明、

探捕埋伏膠州路
計擒花會要犯
錢宗範獲後直供不諱
以尚須調查改期再審

嘉興路捕房于去年拘獲花會要犯洪永範等、經供出主犯湯孫福、瀾頤根林寶芳及其威錢宗範等、現均在逃、經捕房稟請第一特區地方法院、對在逃各犯簽發通緝書、飭緝在案、而湯孫福林寶芳二名業于本年一二月之間案經先後獲案法辦、惟錢宗範則蹤跡杳然無從查緝、直至前日嘉興路捕房一百四十四號探員忽接密報、謂錢匿跡滬西膠州路附近、該處有電話為二四二四號、乃稟明捕頭、協同華探長邵景範、先以電話致錢、謂錢之同黨、在該處已被捕獲、若不速逃、必被捕獲等語、一面在膠州路附近一帶守候、錢接此電話、不知是計、果東裝外出、擬另避他處、經過膠州路康腦脫路口、為一四四號華探所見、但不能斷定確為錢本人、故尾隨十餘步、高聲呼錢之名、錢果回視、探等知確係錢無誤、遂上前將其拘獲、帶回捕房、昨解第一特區法院刑五庭、捕房律師蔣保廉陳明案情、依刑法二百八十條起訴、詰之錢宗範、供認與洪永範等合夥經營花會、資本共為六千元等詞、蕭推事核供、以尚須調查、改期再訊、

崇明人王才林
腰間潛藏兩鎗
行經貴州路被抄獲
歐嘉路亦獲三同黨

楊樹浦捕房華探目王希昌、探員劉長根、偵悉有大批盜匪、搶劫北京路某居戶財物、前日下午六時、須經過貴州路、遂稟明捕頭、協同西探馳赴該處守候、移時果有崇明人王才林蹣跚而至、當將逮捕、在其身畔腰兜中搜出手槍二支、子彈十五粒、詰悉同黨匿跡歐嘉路某里五十四號、探等密往按址在該屋前埋伏、獲海門人毛正才、陳子豐、朱華龍、連同二房東紹興婦人管陳氏、一併帶入捕房、分別收押、翌晨解送第一特區法院刑三庭、由捕房律師厲志山陳述前情、請為延期詳查云云、鑑推事向西探證明拘獲各被告經過、當將施鼎甫呈察之下、供詞支吾、案仍還押改期查明再核、

俞德發
判決無期徒刑

法租界捕房、於本年二月中在杜神父路拘獲形跡可疑之路人俞德發、年逾而立、安徽人、無職業、在其身畔內抄出手槍一支、帶入捕房偵查後、查得俞德發在界內犯盜劫案不下十起、而且迭犯開槍拒捕及殺人案件、法捕房將俞德發送第二特院、依照犯強盜殺人等罪提起公訴、該案業經推事訊問終結、論令押候宣判在案、昨由李推事升座第一刑庭命提被告俞德發到案、判決無期徒刑、在上訴期內、被告俞德發還押看守所、

傷人誘拐販毒
三案今宣判

揚州路一七九號榮華棧主內店夥揚州人張才富、本月十二日三時許與同夥皖人常厚德、為門牌接館糾葛、互毆受傷、送院身死、經匯山捕房派探將兇犯拘解第一特區法院訊供、業經楊推事判決、(一)張才富處徒刑二年、(二)楊樹浦捕房拘獲河間路念九號同鄉婦人侯馬氏之四歲女孩春香拐賣、案經判決、處徒刑一年、(三)天津人徐長友、女子李來寶、住在德潤路五十五號、被匯山捕房拘案訊供終結、判決徐長友處徒刑一年六月、李來寶處三月、嗎啡沒收焚燬、

律師公會
開會員大會

本市律師公會、今日下午二時、假貴州路湖社、召開會員大會、舉行改選、主席團已推定沈鈞儒、陳霆銳、王維楨三人、同時上海會計師公會亦定今日下午二時、假八仙橋青年會九樓東廳召開會員大會云、

滬市工商業凋敝
銀錢兩業竭力扶助
四底各項放款以展期佔多數

〔新聲社〕四月底已屆、銀錢兩業對工商業各項長期放款、以展期佔多數、業已先後商妥、滬市工商業凋敝異常之各工廠商號、幸經金融業竭力扶助、四底可渡過、茲誌詳情如下、

滬工商業凋敝異常　滬國貨工廠及經營國貨之商號等、在通貨緊縮、外貨傾銷、以致農村衰落、購買力缺乏之下、各商號因購買力缺乏、以致經營困難、工廠因銷路銳減、縮小範圍、貨堆積、解雇工人、停業歇業、時有所聞、因此發生勞資爭議、自本年起迄今已達數百件之多、幸經政府與銀錢兩業竭力扶助、否則勢必崩潰、

銀錢兩業竭力扶助　滬各大銀行如中國、交通、上海等、以及匯劃錢莊、對於國貨工廠之扶助、竭力進行、或合組銀團、共同放款、或單獨放款、錢莊以信用放款、抵押放款、銀行以抵押放款為大宗、申新紡織公司、以第一第二第五第八等四廠基地及存貨為第一抵押、申新七廠為第二抵押等是也、

到期之款多數展期　記者、昨向銀錢兩業探悉、本年四月底到期之各項放款、十之七八均予展期、業已經借款之工廠商號直接與承借之銀行錢莊接洽妥當、另訂契約、至於未允展期之銀行錢莊、即由借款者另行設法歸還、或請人作保分期撥還、至於新放款亦有所聞、惟放款者對於借款者之信用或貨物特別謹慎、故四月底之難關、業已無問題矣、

男人得官負心
少婦悲憤自殺
嫁老翁作妾難託終身
戀馬氏同居又被遺棄

〔滬日社〕青年女子羅玉珍、在長陽旅館、吞服鴉片、欲圖自殺、茲悉移送天主堂醫院後、經醫生努力施救結果、於(二十二日)已大見清醒、惟仍緊閉雙目、不進食、長陽旅館經理、被本管公安七分局、監押一晝夜、始於前晚將其保釋、另由旅館派茶役二名、在天主堂醫院、輪流看護、

◎百計探詢　不言惟羅終日緘口不語、院長急於查出其人住址、始終不明、因責任攸關、旅館方面、但吞服鴉片、小瓶中所餘鴉片、決心自殺、乃恐再發生意外、

◎自殺原委　三日前、羅因結果、遂決定自殺、即將羅送公安七分局、一再盤詰、羅仍一再搖首、後始供出真情、據稱、羅原籍四川人、父母早故、年二十歲時、被人拐賣、嫁一老翁為妾、因不堪虐待、逃至本埠、由某處救濟院收容、後由院方介紹於福建人馬某、同居、終因馬某得官後遺棄、

◎托寄終身　隔鄰住有馬姓者、聰女因出入、多所懲顧、經女介紹於福建人馬某、對女頗有好感、遂於(一年二十六歲)同居、情益臻密切、私心竊慕、以為可度其安適生活、許以好夢、無如馬已升任福建新職、遂就任由閩赴福建、從此一去不理、女乃致函於馬、令其速返、馬竟置之不理、女之懷念、乃連上數函、內言「爾我係過一度夫婦、新官架子、自大有人在、以免有誤青春」等語、女接來函後、感人生乏味、悔已身被騙、竟若死了乾淨、不幸未死、猶須再見、遂決心自殺、此處侷促、污濁之社會」云云、遂請擧痛哭不已、聞該局現已決定將羅送交總局處理、以免再生意外之枝節、

今晨又重霧

日來本市氣候、忽暑忽寒、溫度之間、昨晚亦驟高、頓在七八十度之間、晚起、忽轉陰涼、今晨體又重霧、自晨至午、始終未散、氣候甚冷云、

華僑聯會
商抵制暹米

關於暹羅排斥華僑事、本埠華僑聯合會、發起抵制暹米、以為應付、促該國當局覺悟、該會除已分向香港・廣州・汕頭・廈門等埠有關係各團體徵求意見外、昨日該會復開會議決、定於日內邀集本埠商會、各業公會等團體、舉行會議、交換意見、謀取一致行動云、

上週銀價飛漲
公債市面尚趨鎮定
大戶雖有傾吐散戶吸力尚強
全週經過此漲彼跌傾軋頗烈

上週華商證券交易所、各債市況、起伏趨勢、尚稱鎮定、雖大戶有少數傾吐、而散戶吸力頗強、全週經過此漲彼跌、傾軋頗烈、數在三四角間、查四月份期貨已於月之念七日安然交割、至言本期存賬之數額、共計三四百十六萬元、較上月份減少約一千萬元、內以二十二關佔額最多、為五百八十萬元、他如九六二千二百萬元、二十三關等各僅三百餘萬元外、剝數額、除於念四日由各經紀人先行劃賬、劃去約二千萬元、由交易所收解者、實為僅約一千三百萬元、至言四月份各債經過情形、參差殊微、一種平和穩定之趨勢、近二三月來所罕見、雖中間曾過新公債之發行、白銀之飛漲、銀根之奇緊、同時二錢莊宣告停業等駭異消息發現、顧市場人心、異常鎮定、雖曾一度引起變化、其差度至多不過一元而已、

價別　編遣　關稅　裁兵　九關　九善　念捲　念關　統稅　鹽稅　金短　念二關　念三關　整六　九六　金長

期別　四六五四六五四六五四六五四六五四六五四六五四六五四六五四六五四六五四六五四四（月）

週一開盤
四〇〇〇六六六六六六五五五七七七五五五五五五四四五四五五四四四三四四七七七三三三二
九九九八八九八八七八八九九五五四六六六四五五九九〇九〇〇五六六九〇〇四四五九九九四
二七三九五五八七二二七二七七〇二〇一七五一五二八二七一七七二七七〇九五四三六六九四
〇〇〇〇〇五五〇〇〇五五〇五五五〇五〇五〇五〇五〇五〇五〇〇五〇〇〇五〇五〇五五〇

最高價格
四〇〇〇六七六六六六五五六七七七五五五五五四五五四五五四四四三四四七七七三四四二
九九九九八〇九六七八八九〇五五五六六七四五六九〇〇九〇〇五六七九〇〇四四五九〇〇四
二七八五六二九七八七九七一九七四一九六八五〇六三九八五八七七三八三九五七六六〇三五
〇五五〇五〇五〇〇〇〇五〇〇五〇五〇五五五〇〇五〇〇五五〇〇五〇〇〇五〇〇〇〇〇〇

最低價格
四〇〇〇六六六六六六五五五七七七五五五五五五四四五四四五四四四三三四七七七三三三二
八九九八八九八六七八八九九五四四五五六四四五九九〇九九〇五六六九九〇四三五九九九四
八五一九四四八二一〇七〇四六八二九〇六五八三一六一五九三七〇六五九六二九〇五五六四
〇五五〇五〇〇五〇五〇〇五五〇五〇五〇五〇五五五〇〇五五〇〇〇五五〇五五〇〇〇〇〇

週六收盤
四〇〇〇六六六六六六五五五七七七五五五五五五四四五四五五四四四三三四七七七三三四二
八九九九八九九六七八八九九五五五六六七四五五九九〇九〇〇五六七九〇〇四四五九九〇四
八七六四六六五三三七八三九八一二〇三三七二九五九七七二八七三二六二八四〇二五八二五
〇五五五五〇〇五五〇五〇〇〇五五五五五五〇〇五五〇〇五五〇五〇五〇〇〇五五〇〇五〇

高低差額
〇〇〇〇〇〇一〇〇〇〇〇〇〇〇〇一〇〇一〇〇〇〇〇〇〇〇〇　〇〇〇〇〇〇〇〇〇〇〇〇〇
四二七六二八一四七六二七六二九一二八〇三七六四七八三六五　七七二三三三七六一五七一
〇〇〇〇〇〇五五〇五〇五五五五五五五五五〇五五五〇〇〇・〇　〇〇五五〇〇五〇〇〇〇〇

較前漲跌
跌甫漲　甫跌漲甫跌漲甫跌跌甫跌漲甫跌經跌漲甫跌漲甫　漲甫漲漲甫漲漲甫跌跌甫漲漲漲
〇經〇　經〇〇經〇〇經〇〇經〇〇經〇〇開〇〇經〇〇經　〇經〇〇經〇〇經〇〇經〇〇〇
・開・　開・・開・・開・・開・・開・・出・・開・・開　・開・・開・・開・・開・・・
四出一　出三一出二二出二二出二六出一三甫一一出〇三出　一出一四出二一出四一出一二一
〇　〇　〇五　〇五　五〇　五〇　五五　五五　五〇　〇　〇〇　〇〇　五五　〇五〇

四底難渡收歇踵起
大批商店清算
去月底尚有二天
外強內弱者尚多

〔大通社〕本埠商市凋敝已極、茲因四底難關已屆、銀根吃緊、影響所及、昨日又有正大申莊(委施卓人律師代表清算)、顧新記營造廠(委陳霆銳律師清算)、中和裕樂行、發和樂行(均委陳奎堂律師清理)、及端昶號(委張德友律師清理)等、大批商店、宣告清算、又據記者向各業公會探悉、去四月底尚有二天、外強中弱之商店尚多、收歇商舖、恐正有續起云、

公安局派員移提
黃玉山孫燕洲
劇盜一再糾黨行刦
陳為忠等四犯還押

閘北新嘉路三十一號揚州人卞懷仁家、本月十七晚九時許被盜多名侵入、搶劫去值洋數百元之飾物、洋貨、逃入公共租界、經揚州路三百六十二弄經緯里、該捕房華探長邵名、嗣經嘉興路捕房華探目李雲範、協同中西探聞警到來、在楊樹浦齊齊哈爾路等處拘獲兇犯江北人陳為忠、另緝獲黃玉山、孫燕洲、公安局拘獲案犯倪家會、連同富信、當國喜・李玉山・孫燕洲・先後解送第一特區法院訊押在案、一昨奉滋推事蒞刑三庭續審、工部局律師厲志山起稱、本案請展期特別訂訊、查被告黃孫兩人與華界新嘉路搶案有關、今五區公安局派員移提云云、據偵緝二盜帶回、並投遞公示、要求將黃玉山孫燕洲連同贓物銀絲等物交來員夏劉生帶去、其餘陳為忠等四名還押、改期再核、

曾仲鳴到滬

鐵道部次長曾仲鳴氏、於今晨七時二十分乘夜特快車到滬、返寓稍息後、即行出外、據悉曾氏此來係為展長正太鐵路建築費、與滬各銀行界有所接洽、

第一特院
後日公開焚毒

本市第一特區法院、循例每隔三個月、必公開將因案沒收之嗎啡紅丸・烟土烟具等違禁品、擇地焚燬一次、茲悉第二十屆公開焚燬之期、該院已定後日(三十日)午後六時舉行、屆時並柬邀本市黨政軍警各機關及工部局律師公會等各法團推派代表蒞臨參觀、以昭慎重、其焚燬地點、仍在該法院南面之保安隊衛隊內之隙地云、

德僑慶祝國慶
一日招待各界

〔中央社〕五月一日為德國國慶紀念日、本埠德國領事館及僑民均將休假一日、總領事克理科並定於是日上午十一時半至十二時半、招待本埠各外交當局及各界領袖、以誌慶祝、

衛生局後日起
舉行擴大防疫

市衛生局鑒於時屆夏令、為防止疫癘傳染起見、業定後日起舉行霍亂預防注射、各區除工作、均已籌備就緒、屆時外組有注射隊、派赴各地注射、並委托全市各大小醫院、為注射分處、並謀便利民衆起見、如有三十人以上之集團、可函請該局定期派員前往注射云、

黃山虎蹤
夜出攫食猪牛
住民時聞嘯聲

(蕪湖訊)蕪湖教育界某君、頃自黃山遊覽歸來、據稱該山距竹溪二里許之某村莊、近發現斑斕大虎一頭、於前數日夜間下山、闖入該村、將某家大小黃牛二頭咬斃、任意吞噬、俄而呼嘯一聲、不知去向、又據當地土人言、休寧東部塢口地方、一週前亦發現猛虎一頭、該處居民、夜間常聞虎嘯之聲、村民胡甬望家所蓄之肥猪一隻、重約五十餘斤、近突被猛虎攫去、當時胡甬望雖聞猪叫之聲、然因懼於虎威、不敢出視、次日檢視虎之去蹤、係往九龍山而去、查該處地當環山偏僻之區、人烟僅十餘戶、皆務農為生、近值聞虎之時、莫不談虎色變、而一般牧童樵夫、更具戒心云、按九龍山亦與黃山連脈、去年曾發現怪獸多次云、

樂鄉飯店
The Louisiane
TEL. No. 18332-3　150 KIUKIANG ROAD.

增添新菜

逕啓者本飯店現為酬答歷來顧客之盛意，特新添小食，特別菜兩種，並將各菜之價目修正，諸希注意是幸

新價目
● 晨餐　每客洋七角半
● 小食　每客洋一元
● 午餐　每客洋一元半
● 茶點　每客洋四角
● 晚餐　每客洋一元半
● 特別菜　每客洋二元

☀另備優待券出售☀

樂鄉飯店謹啓

註冊商標　謹防假冒
老牌惠司水菓糖
老牌美樂薄荷糖
華歐製糖廠出品
總廠上海勞神父路五豐里　電話八二三九一號
第一支店杭州保佑坊五十六號　電話二六六六號
第二支店漢口江漢路
中華國貨商場內

上海
潤大車行
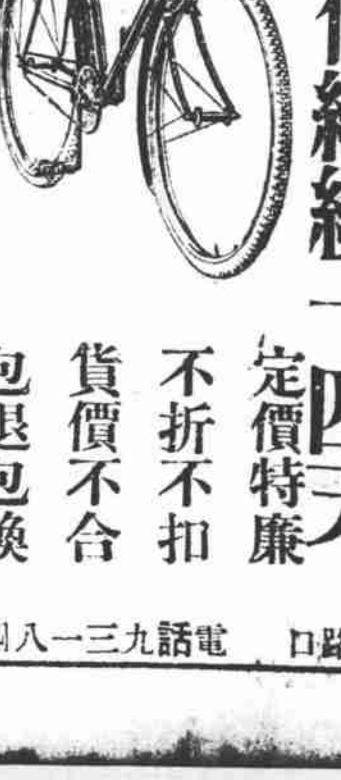
大減價繼續十四天
定價特廉
不折不扣
貨價不合
包退包換
愛多亞路廣西路口　電話九三一八四

WHITE, WHITE & CO.
中庸洋行
專營各國證券物品
紐約代理人羅白公司
蒙脫里代理人奧斯華特公司
利物浦代理人里諾公司
紐約棉花交易所經紀人
紐約物品交易所經紀人
加拿大物品交易所經紀人
九江路六十號　電話一三一五〇

今日一張半 共計八頁

▲對開頁 第一頁 重要新聞 第二頁 評論副刊 第三頁 各種特刊 第四頁 本埠新聞

▲四開頁 第一頁 文藝小品 第二頁 體育 第三頁 遊藝 第四頁 電訊

合售銅元五枚 如有不全 請向報販補索 不另取資

大美晚報
TA MEI WAN PAO
(AFFILIATED WITH THE SHANGHAI EVENING POST & MERCURY)

星期日 中華民國二十四年四月念八日 第一頁

閩北風光

銅延平 鐵邵武
學校被土豪劣紳包辦 婦女呻吟於舊禮教下

崇山峻嶺的福建，風景是值得我們的流連的，尤其是在閩北的景緻當居首屈一指。由福州坐船上溯閩江，兩岸的翠山，倚高重疊的起伏著，江流的急湍，浪花四濺的瀉流著，置身其境，竟忘了旅行的痛苦。行了四百華里的路程，便是閩省的腹地！—延平，也算是閩北的重鎮，「銅延平，鐵邵武」已被輿地學家所公認了。延平是一個山城，城的背面即是山，房屋是依著山而延長著，街道只有一條，繞著山麓而蜿蜒著前面俯臨閩江，再遙望到對面和側面又是聳矗著黯人的玉屏山，看來看去滿目都是山，這山和河可以說是延平天然的城牆和護城河了。

由延平西北支流上溯，便到了建甌，再上去便是崇安縣，崇安縣南的武夷山算是閩北最名勝的地方，奇異的山石，有的像人，有的像馬等等，令人觸目驚心，溪水碧綠，水清可以看到溪底，這樣的風景，眞不亞於廣西的桂林，由上遊產武夷岩茶，名馳中外，在民國十六年以前許多的廣東茶商到這裏來採辦，但近來匪患，天災，經濟恐慌……種種的關係，簡直是沒有人過問的了。

再由延平西南支流上溯，便到閩北勝地——邵武，沿途看那溪流的急湍和那深邃萬丈的三千八百坎，令人起了肅然的景仰！我並不是一個詩人，閩北的勝景我實在不能將它描寫成一幅圖畫。

在人民生活方面來說，閩北是處於崇山峻嶺之中，交通不便，文化當然幼稚到了極點，到了鄉村簡直是一所地獄，談到教育方面，除了各縣城的地方，有些中小學校點綴著，一到了鄉村簡直是沒有教育之可言了，這並不是說鄉村沒有小學的設立，鄉村小學是林立著的，可是許多的小學都被土豪劣紳所包辦了，什麼杉木，茶，香菰，……等等的教育捐，都被鄉紳吞了私囊，各小學的校長和教員都要土豪劣紳同意後，再由教育局下委任令，否則，由局方直接委去的，簡直是「辦不通」三個字，唉！這簡直辦什麼教育呢！

學校是終年閉著門的，裏面充滿蛛蜘網，從來沒有學生去上過課；每年遇著教育局派了督學去視察的時候，才開始大掃除，並且把私塾裏的學生拉到學校去借用一下，不夠的話，還要用幾角錢雇幾個小孩來湊湊，視察員去了，仍舊再關上了門。

人民的婚姻還是迷信到極點，義和團式的大刀會，不怕槍炮的口號到處喊著，但他們的力量是很大的，大刀會盛行一年，閩北的土匪一概都消聲匿跡了，即是最利害的赤匪也不敢附力去抵抗，後來因他們時常抗捐抗稅，被當局懲辦得很利害，現在已變公開的組織而成了祕密的了。

婦女方面除了各縣城內有些天足的和女學生外，鄉村中一概都是纏足的，她們仍舊是呻吟於舊禮教之下，度著悽慘的日子。

閩北是黑暗到極點了！光明的閩北有待於我們的後起青年去改造！

夜譚

「×××」

「×××」是日本書籍中所常用的符號，這符號的用途，據人考證，說有三種：

第一，表示危險的意思，像「無產階級×××」，「打倒×××」等句子。

第二，代替要人的名字，凡是咒罵，揭發，恫嚇要人的文章中，「×××」也是省不掉的。

第三，表示猥褻的名詞與動作。描寫性慾的書本，常常爲風化關係，將最動情的幾句，用「×××」代過去。

可見「×××」符號，實含有危險，猥褻，不敢說三種意思，而這三種事情，都含有相當的刺激性，在讀者看來，都是一讀爲快的文字，以「×××」代替那些絕妙好文，當然爲讀者所厭惡，所以「×××」在事實上不但不足以減輕文字的刺激性，反是刺激讀者反抗情緒的有力符號。在中國書籍中，這符號的用途大概不多，而以左列方式代替之。

表示危險，用「誘敵深入」等句子。

表示人名，用「某部長之祕密」等字樣。

表示猥褻，用「那個」，「那話兒」代替。

惟其如是，所以中國人做出來的文章，雖然有時使讀者不知道作者到底說些甚麼話，而在章法上大都是很「通」的，總不失其溫和，文雅與鎮定的工夫。此即中國太平景象勝於日本之一原因。不看日本嗎？雖有「×××」仍不足以挽救「非常時」之危機。

從南嶽回長沙（七八）

到湖南觀光去
——在下山途中——
本報記者張志韓

悔失金牛足跡

在石級一旁，據說：還有金牛足跡，我在悲憂之後，始聞其事，失之交臂，徒呼負負。在艱難辛苦中走過了百步雲梯，人已累得汗流浹背，好在上面的人，還未下來，我便稍事休息。

又回到南岳站

五分鐘後，始見陳聽潮君，先行趕到，我們兩人便不再逗留，先行轉灣抹角，經過了幾道街道，又回到了南岳站。[illegible]

眞像螞蟻爬山

我們跑了一遍，那裏配得上說游山名勝！祇是走馬看花的，有時很忙的游山，都爲著忙於趕路，所以我們來也匆匆，去也匆匆。[illegible]

畢竟不能流連

[illegible]

一次上大當 下次就該明白了

我以爲買了廉價燈泡，就可省錢，誰知月月電費增加，一年來損失幾十塊錢，眞是爲小失大，上當上當。

好貨不賤，賤貨不好，眞是不錯。從今以後，決定要買奇異安迪生亞司令飛利浦老牌燈泡，決不再買廉價燈泡，免得上當了。

中和燈泡公司營業部
上海四川路一一〇號二樓

算來究竟還是三種老牌燈泡經濟

12

信託正則

普益信託公司

積財置產 發展國民經濟
信託管理 鞏固公私產業
保障巨擘 留遺子女
信譽卓著 保持永久
信託事業 允推普益
信譽十足

地址 上海南京路廿九號
電話 一一三〇〇號

RAVEN TRUST COMPANY
FEDERAL INC. U.S.A.

總統號 船期表

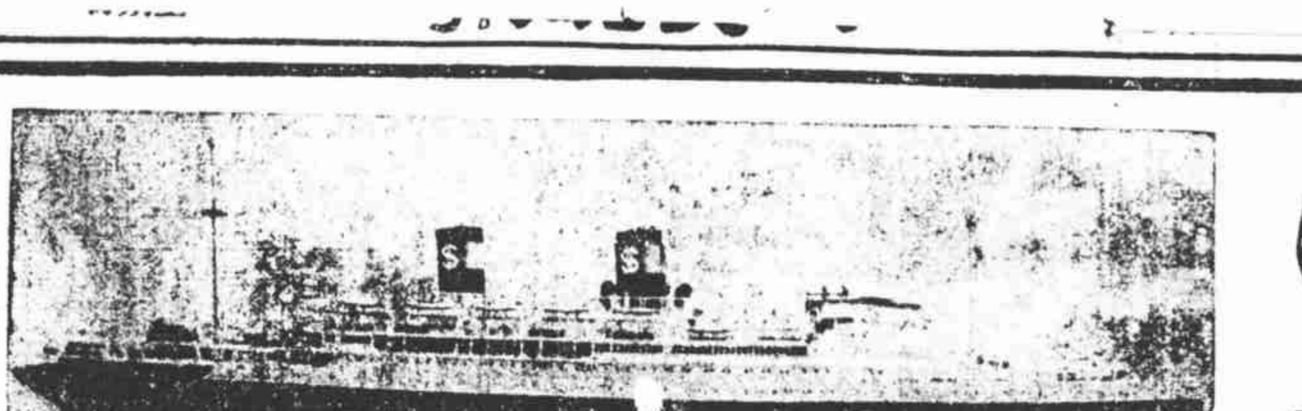

大來輪船公司

香港小呂宋班

船名				
麥金蘭總統	五月一日			
海士總統	五月七日			
胡佛總統	五月十五日			
格蘭總統				
約翰生總統	五月念一日			

船名	海士總統	約翰生總統	孟羅總統	范白倫總統	茄菲爾總統
週遊世界班	五月七日	五月念一日	六月四日	六月十八日	七月二日

美國西雅圖班	傑克遜總統	麥金蘭總統	加蘭總統	傑弗遜總統	傑克遜總統
	四月三十日	五月十四日	五月念八日	六月十一日	六月念五日

美國舊金山洛杉磯及紐約班（係開往洛杉磯及紐約郵船）	克利扶倫總統	胡佛總統	搭虎脫總統	柯立芝總統	批亞士總統
	五月十一日	五月念一日	六月八日	六月十八日	七月六日

美國郵船公司

廣東路五十一號 電話一五三〇九

輪船進口預告

船名	來自	公司
念八日進口		
阜生	港閩	怡和
松浦	長江	三北
泰順	津烟	招商
海貞	粵港	招商
蘇州	港汕	太古
沙市	長江	太古
濟南	港廈	太古
隆和	長江	怡和
貴生	粵港汕	怡和
綏陽	青島	太古
念九日進口		
盛京	津烟	太古
海晏	溫州	招商
江新	長江	招商
成都	港汕	太古
武昌	長江	太古
江和	宜昌	怡和
清浦	長江	三北
傑克遜	小呂宋	美郵

輪船出口報告

船名	日期	公司
●寧波班		
新通興	念九日	甬興
新甯興	念九日	寧紹
新北京	念九日	太古
甯興	三十日	三北
新江天	三十日	招商
●長江班		
建國	念八日	招商
江順	念九日	招商
溫州	念九日	太古
吉和	念九日	怡和
松浦	三十日	三北
沙市	三十日	太古
隆和	三十日長江	怡和
江新	五月一日	招商
吳淞	一日	太古
寶和	一日宜昌	怡和
青浦	一日	三北
江安	二日	招商
浙江	二日	太古
瑞和	二日	怡和
武穴	三日宜昌	太古
公和	三日	怡和
●北洋班		
四川	念八日午青島	太古
順天	念八日午青烟津	太古
同華	念八日老窰	招商
泰順	念九日烟津	招商
盛京	念九日青烟津	太古
蘇州	念九日青島	太古
大名	念九日連牛	太古
貴生	三十日青島	怡和
海祥	三十日老窰	招商
成都	五月一日烟津	太古
新豐	一日威烟津	招商
海瑞	一日老窰	招商
定生	二日威烟津	怡和
怡生	三日青島	怡和
通州	三日威烟津	太古
山東	三日青島	太古
●南華班		
湖北	念八日午廈港粵	太古
綏陽	念九日汕港粵	太古
澤生	三十日汕港粵	怡和
濟南	三十日汕港粵	太古
海貞	五月一日汕港粵	招商
嘉應	一日港粵	太古
瓊州	二日汕港粵	太古
和生	二日汕港粵	怡和
●福州班		
新浦	念八日午	三北
遇順	五月一日午廈門	招商
萬象	一日午	三北
捷陞	三日	怡和
●瑞安平陽班		
新瑞平	五月三日瑞平沙	瀛興
瑞平	五日楚瑞平	瀛興
新瑞安	七日瑞平	瑞安
●通揚班		
大和	念八日	大達
志大	念八日	大通
大豫	念九日	大達
正大	念九日	大通
大慶	三十日	大達
鴻大	三十日	大通
大通	一日	大達
隆大	一日	大通
●溫州班		
海晏	五月一日	招商
●溫台班		
舟山	念九日定穿海	聯安
台州	五月一日定石海	聯安
穿山	一日定石海	聯安
達興	二日定石海	聯安
益利	二日定坎海	聯安
大華	三日定石海	聯安
●香港小呂宋班		
麥金利	五月一日	美郵
胡佛	七日	大來
日本皇后	八日	昌興
●歐洲郵船班		
蔴支	三十日倫敦	大英
亞里武	五月一日德	亨寶
包島斯	四日法	法郵
康鐵羅梭	十日由里亞	意郵
●太平洋郵船班		
傑克遜	三十日西雅圖	美郵
俄國皇后	六日溫哥武	昌興
克利扶倫	十一日舊金山	大英
太陰	念三日紐約	天祥
●世界班		
海士	五月七日	大來
●印度班		
脫勒凡	五月七日	英印
●爪哇班		
芝巴德	念五日廈門	渣華
●澳洲班		
丹達	五月十日	大英
南京	六月十一日	大英

挖泥船檢驗竣事
明日試驗挖濬
地點在攔江沙一帶

濬浦總局向德國新購之挖泥船、於本月十四日由德抵滬後、即於日前駛入江南造船所第三號大船塢檢驗、現已完畢、定明日駛赴吳淞口外之銅沙灘試驗挖濬工作之效率、日前記者探誌詳情如下、

……檢驗竣事……

濬浦總局向德國著名造船公司訂造之世界最大之挖泥船、業於本月十四日抵滬後、爲察驗外型及船底機件等起見、爰於日前駛入江南造船所第三號大船塢、由該所工程師檢驗、結果與圖樣相符、該項手續已於星期六竣事、往張華浜濬浦局工廠碼頭停泊、該局以檢驗手續完畢、爲進行第二步之試驗挖濬效

……試驗效率……

率起見、定明日（星期一）駛往長江南水道攔江沙地方開始撈濬工作、挖濬區域定在銅沙灘一帶、該船開始工作時、日間懸ADX及HA國際通語旗號、夜間懸紅燈、屆時船舶航行應加注意云、

招商局 船期廣告

江順快輪 准於四月念九日星期一晚開往漢口沿途各埠均靠

江新快輪 准於五月一日星期三晚開往漢口沿途各埠均靠

江天快輪 准於四月三十日星期二下午開往漢口 本輪電話八三二六五

海晏快輪 准於五月一日星期三上午十時開往福州

泰順快輪 准於四月念九日星期一晚直放溫州

海貞快輪 准於五月一日星期三上午九時開往威海衛烟台天津

海利快輪 准於五月三日星期五上午九時開往青島

遇順快輪 准於五月一日星期三上午十時開往廈門汕頭香港廣州

海瑞快輪 准於五月一日星期三上午十時開往海州連雲港

三北 鴻安 商輪公司
電話一二九五〇

船期廣告

▲新浦快輪 准於四月念八日星期日上午十一時開往福州

▲甯興快輪 准於四月三十日星期二下午五時開往寧波象山鎮海

▲松浦快輪 准於四月三十日星期二晚開往漢口沿途各埠均靠

▲清浦快輪 准於五月一日星期三晚開往漢口沿途各埠均靠

▲萬象快輪 准於五月一日星期三開往福州

怡和船期

▲吉和輪船 本輪准本月三十日星期二半夜二時由順泰碼頭開往漢口各埠沿途均靠 設有特別官艙 歡迎乘客 請臨怡和洋行接洽 電話一五二九〇號

▲隆和輪船 本輪准五月一日星期三半夜二時由華順碼頭開往漢口各埠沿途均靠 設有特別官艙 歡迎乘客 請臨怡和洋行接洽 電話一五二九〇號

意國郵船公司 LLOYD TRIESTINO
江西路一七〇號漢彌爾登大廈
電話一六八八三至五 三線轉接各部

本公司之郵輪康鐵羅索號"Conte Rosso"、康鐵佛田號"Conte Verde"、肯治號"Gange"定期由滬開往歐洲每月一次經過香港星加坡哥命布孟買博賽以達意國並可購買聯票至英國倫敦全程祇需二十三天（上海至香港祇需四十二小時至星加坡需六天）允稱歐亞航線之最快巨輪船上裝有無綫電話與各埠直接通話更爲便利至其艙位之考究設備之完美與夫飲食之清潔尤爲使人滿意如蒙賜顧請即駕臨接洽無任歡迎

由上海開出日期表

今年
▲康鐵羅索號 五月十日
▲康鐵佛田號 六月七日
▲肯治號 七月十日
▲康鐵羅索號 八月七日
▲康鐵佛田號 九月七日
▲康鐵羅索號 十月九日
▲康鐵佛田號 十一月八日
▲康鐵羅索號 十二月六日

明年
▲康鐵佛田號 一月八日

本行經售替必替電機馬達電氣吸塵機，磨地打臘機，冰箱，以及各種電氣用品一切具備，定價克己，如蒙賜顧無任歡迎

羅森德洋行
LARSEN & TROCK
愛多亞路一七八 電話一六八八三

中華慘敗九龍會

香港尋常杯甲組賽

九龍會誠九人應戰雖勇亦敗

中華之勝五前鋒各分一杯羹

五比零警察會挫雛鳳雪前恥

〔香港通訊〕本月二十日常杯足球賽，甲組共有四場舉行，其最值注意者，當爲南華B之再對警察，與中華會之戰九龍會，……

開場未幾 中華連克三城

半場將過 九龍迭救險球

九龍示威 中華再克二城

五比零警察會雪恥

克寧乳粉即是牛乳 一成分無增無失一

克寧乳粉與牛乳無異。所除去者僅爲水分。以水七分與乳粉一分冲和。便是純粹新鮮之牛乳。冷熱隨意。惟忌沸水。蓋恐乳酪包成小粒。

克寧乳粉乃純粹之牛乳裝於真空罐中由美國直接運來在未到埠以前此罐從未開啟。

克寧乳粉最富滋養如廣東所常用之奶粉可以調和茶飲乃是一種最佳的代品也。

冲調之時 乳粉須置於水之上面

上海南京路第二十六號 美商吉時洋行總批發

樣品贈券 奉上郵票三分寄至上海郵政信箱一一七九號吉時洋行克寧乳粉部即寄奉說明書一本

克寧乳粉 KLIM Borden Quality

本行爲服務旅客起見。代理發售及收兌美國銀行公會之旅行支票。該項支票。收藏便利。到處通用。並代客兌換貨幣。出售旅行金證信書。並收買該項證信書支款之票據。駕臨接洽。無任歡迎

美商美豐銀行

上海南京路廿九號　電話一一三〇〇號

請訂閱 中文 大美晚報

消息最敏捷

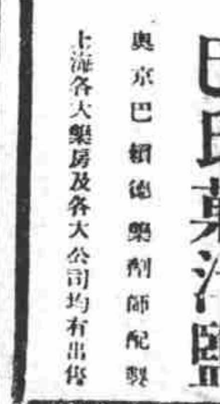

BARAT'S EFFERVESCING MORNING SALTS

巴氏菓汁鹽

上海各大藥房及各大公司均有出售

英京巴納德藥劑師配製

各地通訊

農村經濟崩潰中 臨城農村的集會

約分拔義紅白三種 藉免高利貸之剝削

請會的起因

種類與組織

一、拔會

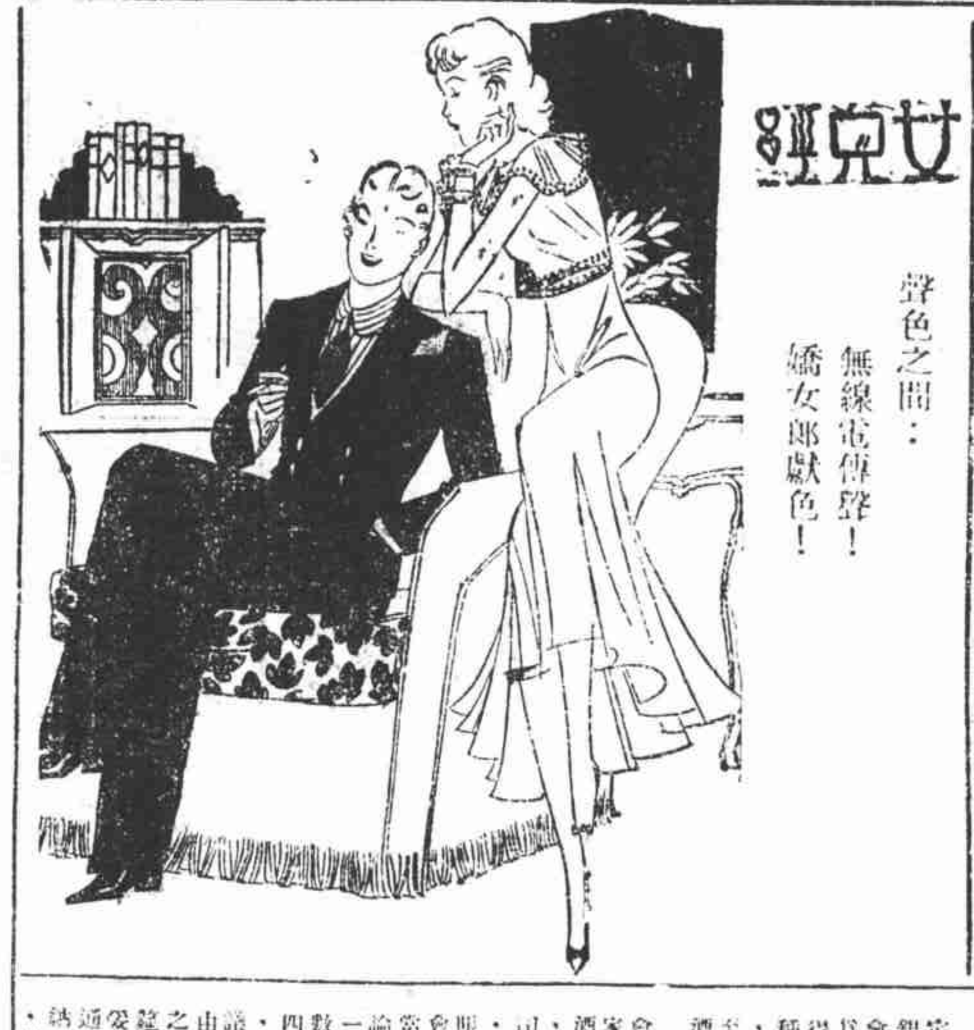

買賣地產　設計打樣　營業地產公司　建築押款　經租保險

南京路五十號地產建築　電話一八七七〇　ARC

故都文物整理中 孔廟文獻巡禮

祭孔合樂節奏 十四條

大成殿陳列儀器一覽（續完）

楊扶山所長發表談話